

T R A C T T R A C T

F. M. 20282 A1 OF 3

E 175 500

E 175 500

N 92.000

N 92.500

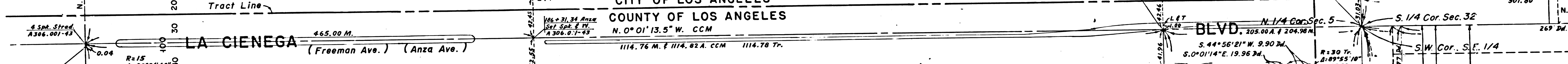
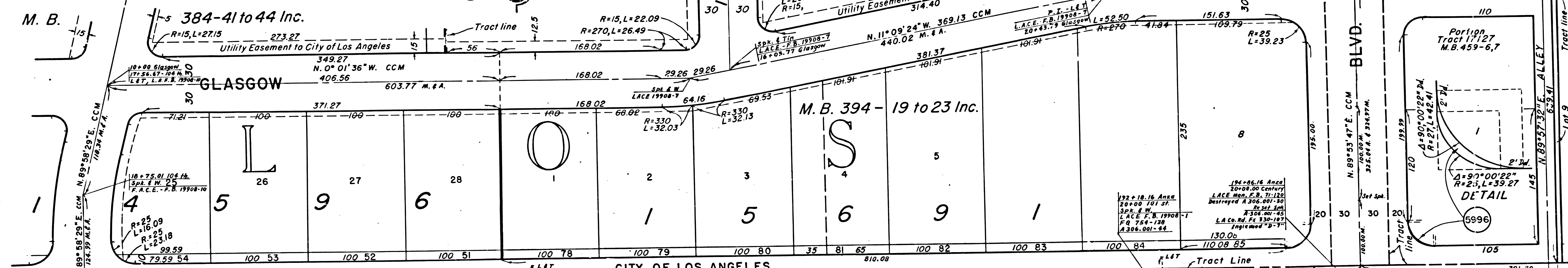

E 176 000

FOR CONTINUATION SEE MAP NO. F-1924

E 176 500

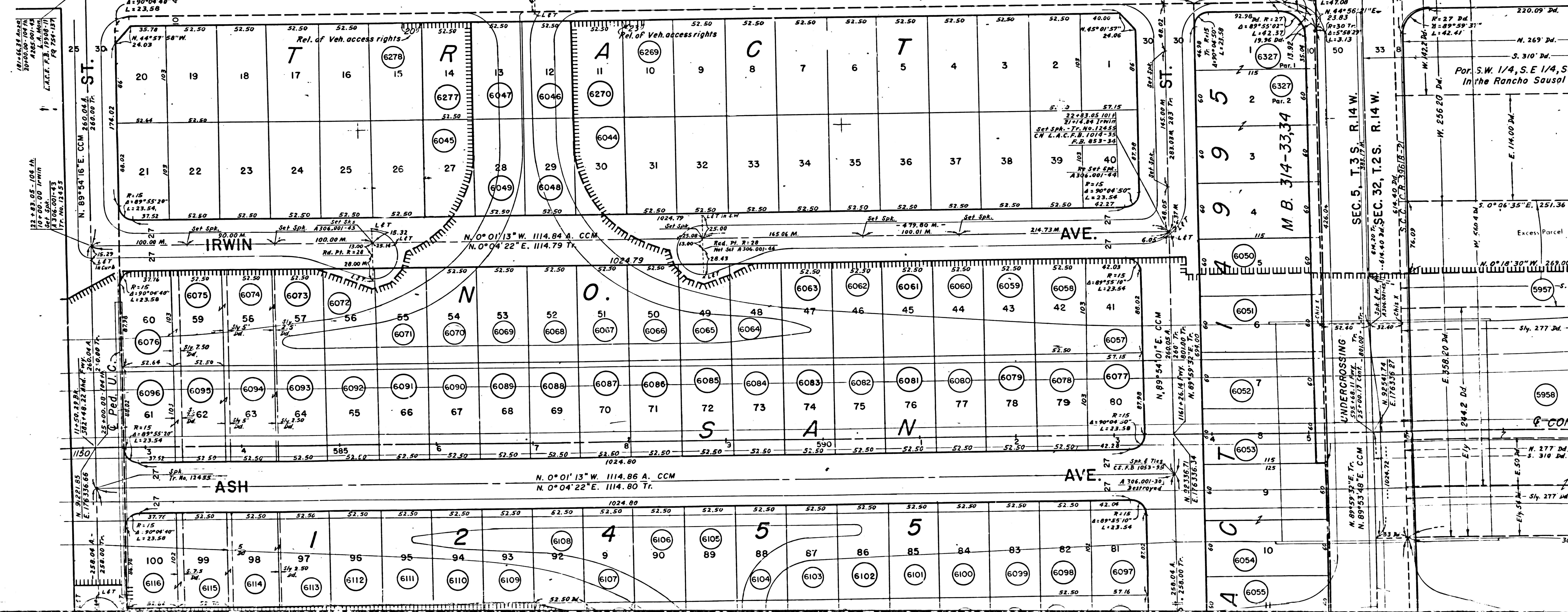

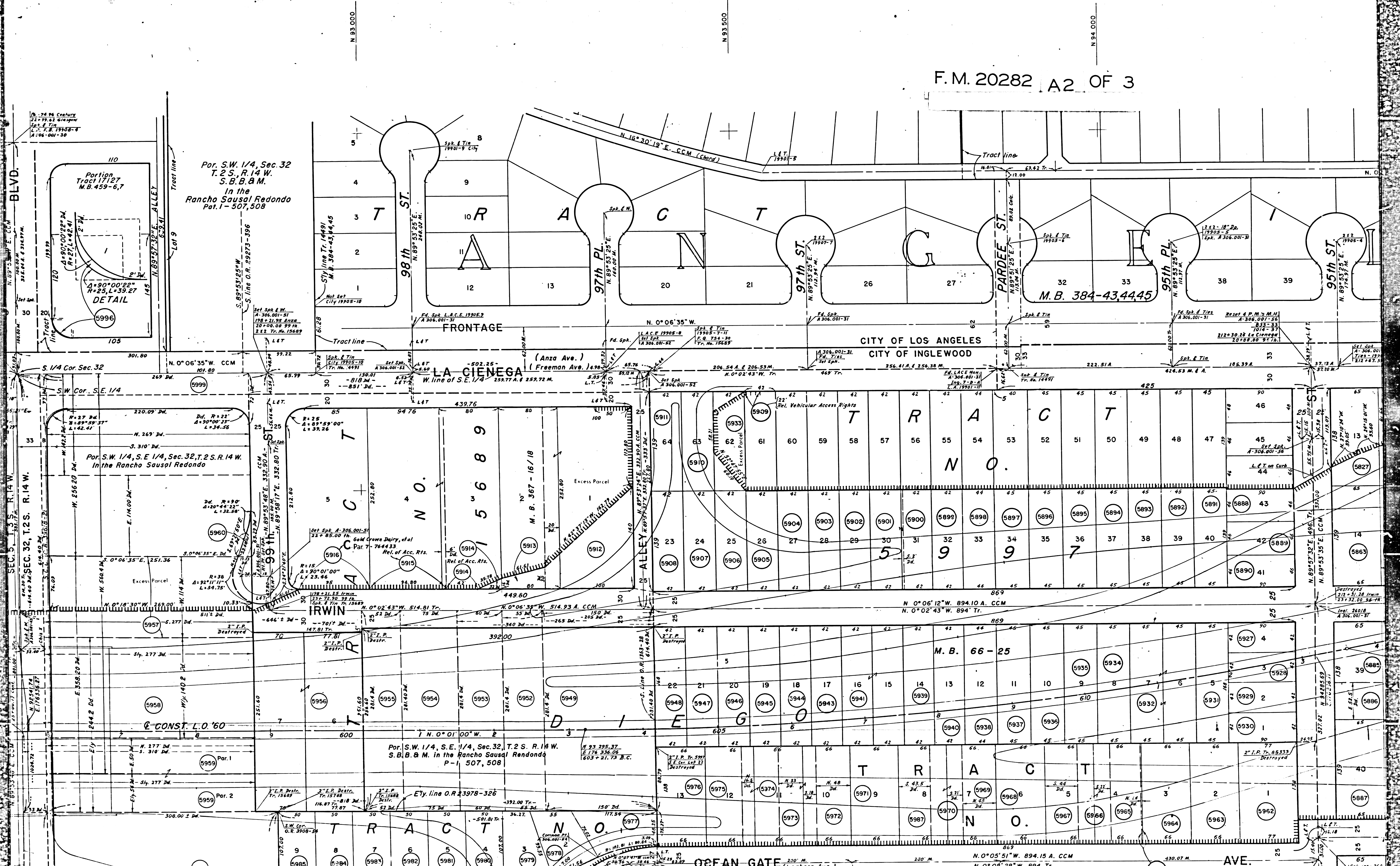

Por. S.W. 1/4, Sec. 32
T. 2 S., R. 14 W.
S. B. & M.
In the
Rancho Sausal Redondo
Pat. 1-507,508

CITY OF LOS ANGELES
CITY OF INGLEWOOD

LA CIENEGA
(Anza Ave.)
(Freeman Ave.)

IRWIN
N.O.
5 6 8 9

TRACT
N.O.
5 9 9 7

TRACT
N.O.
1 2 3 4 5 6 7 8 9 10 11 12 13 14 15 16 17 18 19 20 21 22

Por. S.W. 1/4, S.E. 1/4, Sec. 32, T. 2 S. R. 14 W.
S. B. & M. in the Rancho Sausal Redondo
P-1 507, 508

M. B. 66-25

OCEAN GATE AVE.
N. 0° 05' 51" W. 894.15 A. CCM
N. 0° 02' 28" W. 894 Tr.

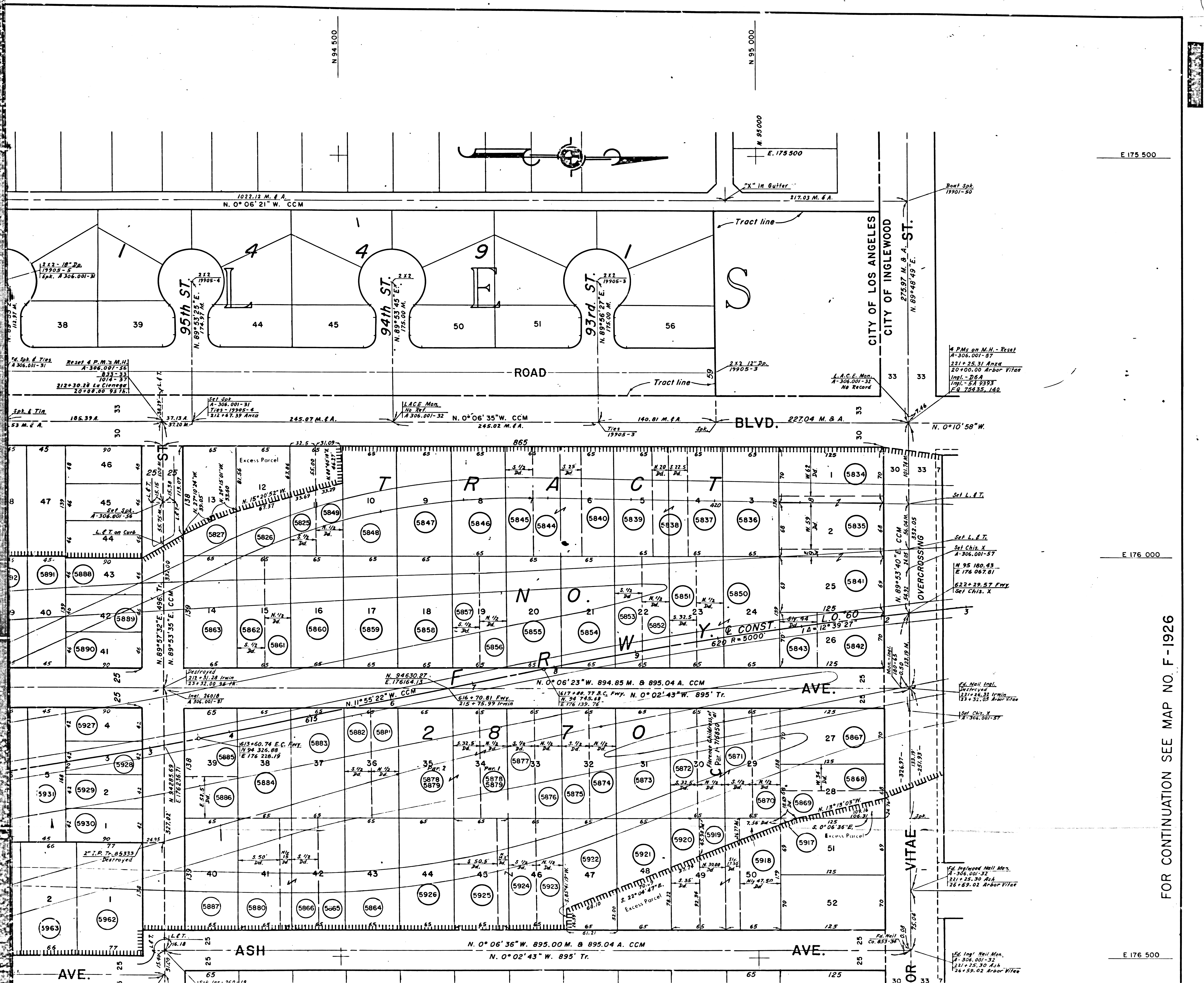

E 175 500

E 176 000

E 176 500

FOR CONTINUATION SEE MAP NO. F-1926

F.M. 20282 A3 OF 3

FILED MAY 10 1926

FOR CONTINUATION SEE MAP NO. F

E 176 500

E 177 000

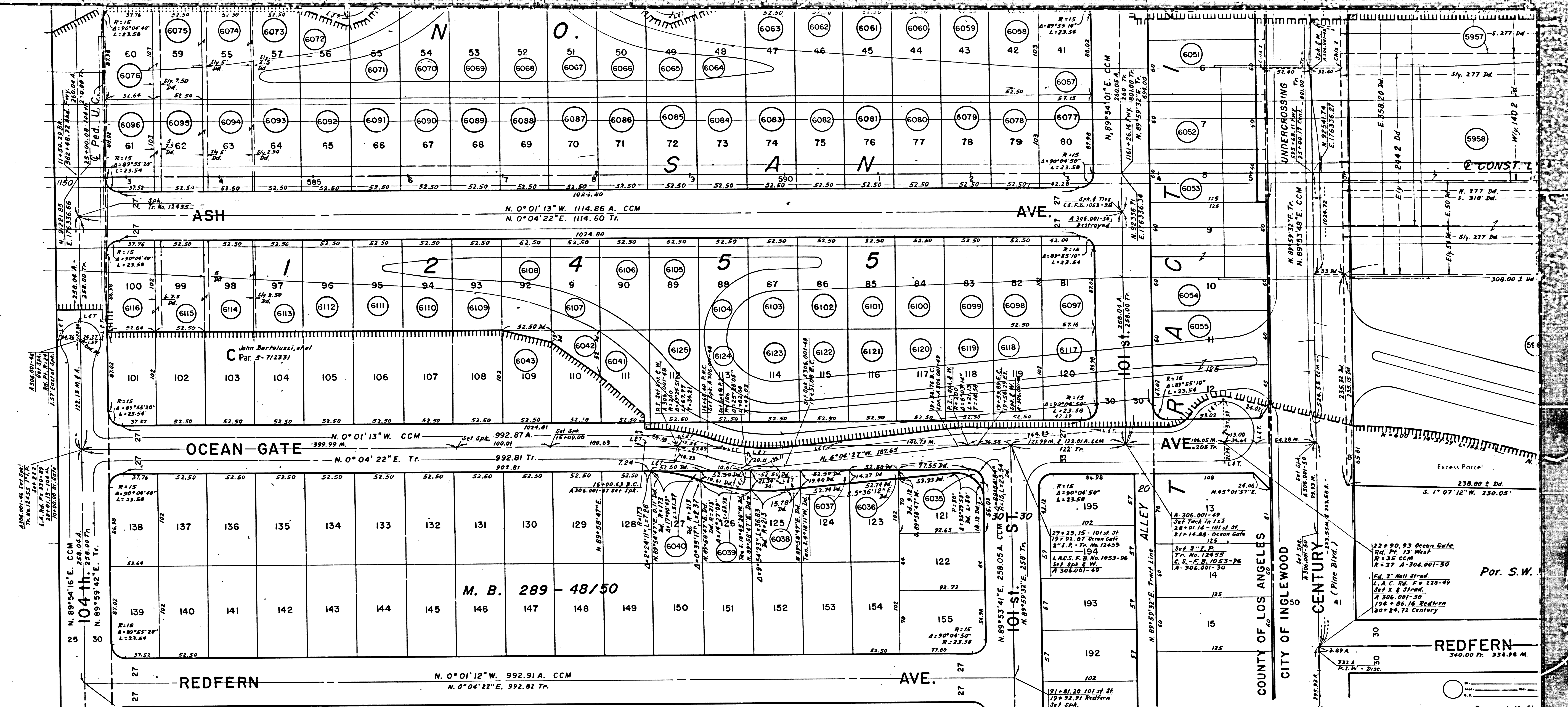

- | | | | | | | | | | | | |
|---|--|--|---|---|--|---|---|---|---|--|---|
| 6039
Glenn N. Fritsch
Fee
5-12-51 | 6044
Kenneth A. Taubel, et ux
Fee
8-16-57 | 6050
John W. Ridley, et ux
Fee
10-6-55 | 6068
Gust Lakos, et ux
Fee
11-18-57 | 6079
Kenneth W. Grindo, et ux
Fee
8-8-57 | 6088
Wayne D. Roth, et ux
Fee
10-2-57 | 6098
Donald H. Petit, et ux
Fee
6-7-57 | 6104
John Albe, et ux
Fee
10-10-57 | 6113
William J. Bartholomew, et ux
Fee
6-10-57 | 6123
Harold B. Anson, et ux
Fee
8-21-57 | 6132
Merle Rustmell, et al.
Fee
9-20-57 | 6141
Benson and Jelly Sas
Fee
4-23-57 |
| 6036
Ruth C. Appleton
Fee
8-12-50 | 6048
Jack W. Booth, et ux
Fee
7-9-57 | 6058
Alfred H. Dorr, et al.
Fee
5-14-59 | 6066
James C. Ellsworth, et ux
Fee
7-8-57 | 6078
Everett C. Burgess, et ux
Fee
5-15-57 | 6086
Raymond Lee La Vigne
Fee
6-10-57 | 6096
Fred Gentwein
Fee
8-20-57 | 6105
Edward F. Binder, et ux
Fee
3-12-57 | 6114
John Bartoluzzi, et al.
Fee
15-15-59 | 6124
Elmer Farrier, et ux
Fee
7-2-57 | 6133
James A. Milani
Fee
3-22-57 | 6142
Bernard M. Sha
Fee
5-22-57 |
| 6037
Alvin Earl Leair, et ux
Fee
8-12-50 | 6046
Fred D. Barnes, et ux
Fee
2-30-58 | 6067
Jack S. Dimmock, et ux
Fee
8-8-57 | 6067
Hugh H. Keating, et ux
Fee
7-9-57 | 6077
Gerald Howard Cross, et ux
Fee
8-8-57 | 6087
Arthur J. Burley, et ux
Fee
2-24-57 | 6097
Arthur Snow, et ux
Fee
5-7-57 | 6106
Raymond M. Stevenson, et ux
Fee
7-9-57 | 6115
Charles Theodore Rowland, et ux
Fee
5-17-57 | 6125
Frank J. Muffich, et ux
Fee
1-22-58 | 6134
Johanna Andersen, et al.
Fee
11-30-60 | 6143
Bernard M. Sha
Fee
2-22-57 |
| 6038
Frederick C. Schmidt
Fee
8-17-56 | 6047
John E. Jark, et ux
Fee
8-8-57 | 6059
Sylvia H. Young
Fee
6-16-57 | 6068
Raymond George Vincent, et ux
Fee
9-11-57 | 6078
Jack F. Robertson, et ux
Fee
6-24-57 | 6088
Polak R. Herrera
Fee
2-19-58 | 6098
W. Jankelvitich, et ux
Fee
6-6-57 | 6108
Raymond M. Stevenson, et ux
Fee
7-9-57 | 6116
Joe A. Carter, et ux
Fee
5-27-57 | 6126
Loren L. Luthly, et ux
Fee
3-31-61 | 6135
Fred E. Steinitz, et ux
Fee
2-8-58 | 6144
Orvall Dallas Sch
Fee
10-19-57 |
| 6039
Amos C. Worthen, et ux
Fee
8-23-50 | 6049
John E. Hess, et ux
Fee
6-28-57 | 6059
Alfred James Corcoran, et ux
Fee
9-13-59 | 6069
Harvey W. Stritz, et ux
Fee
8-28-57 | 6079
James C. White, et ux
Fee
5-20-57 | 6089
John J. McEuen
Fee
2-18-58 | 6099
Phelps M. Cunningham, et ux
Fee
5-27-57 | 6108
Charles Phillip Dispart, et ux
Fee
6-6-57 | 6117
George A. Ester, et ux
Fee
8-29-57 | 6127
G. B. Faust, et ux
Fee
3-22-62 | 6136
American Marble & Onyx Co., Inc.
Fee
8-22-61 | 6145
Gold Crown Dairy, et al.
Fee
11-21-61 |
| 6040
J. Gilbert Cupp, et ux
Fee
9-20-60 | 6049
Gordon T. Ledward, et ux
Fee
8-28-57 | 6060
Drexel R. Hite, et ux
Fee
8-7-57 | 6069
Morris L. Glasco, et ux
Fee
9-20-57 | 6079
Ralph R. Ziegler, et ux
Fee
2-27-57 | 6090
Genera R. Baird
Fee
6-15-59 | 6100
Nathan Sartin, et ux
Fee
11-18-57 | 6109
Paul L. Raap, et ux
Fee
8-4-58 | 6118
Barney R. Overgaard, et ux
Fee
8-28-57 | 6128
John T. Strickland, et ux
Fee
3-23-58 | 6137
Weber Investment
Fee
8-22-61 | 6146
Ingewood City
Fee
11-12-57 |
| 6041
Arthur R. Dietrich, et ux
Fee
8-17-57 | 6050
Robert E. Huffine, et ux
Fee
8-6-57 | 6061
Lawell Schley Kinsall, et ux
Fee
5-29-57 | 6070
John R. Hawkins, et ux
Fee
7-8-57 | 6080
Walter Olson, et ux
Fee
5-27-57 | 6091
Willard D. Mac Millan, et ux
Fee
2-18-59 | 6101
Chadwick Blakema, et ux
Fee
11-21-57 | 6110
Jack Raymond House, et ux
Fee
8-21-57 | 6119
Charles A. Rinch, et ux
Fee
7-9-57 | 6129
John W. Spinks
Fee
11-15-58 | 6138
Ingewood City
Fee
11-12-57 | 6147
Ingewood City
Fee
11-12-57 |



- | | | | | | | | | | | | | | |
|------|---|------|---------------------------------------|------|--------------------------------------|------|---|------|---|------|--|------|--|
| 5949 | Bernard M. Shapiro, et ux
Fee
53222-350 | 5983 | Betty L. Newton
Fee
D 292-26 | 5988 | William J. Wallz
Fee
D 441-215 | 5992 | George L. Franklin
Fee
55730-249 | 5998 | Marion Crafton
Fee
D 232-57 | 5999 | Carl P. Gustafson, et ux
Fee
D 329-4 | 5999 | Carl Hammer, et ux
Fee
D 12-58 |
| 5950 | John Julius, et ux
Fee
D 292-26 | 5984 | John Julius, et ux
Fee
D 292-26 | 5989 | William J. Wallz
Fee
D 441-215 | 5993 | Maria V. Dank
Fee
D 26-57 | 5994 | Cleo Belle Reed, et al
Fee
D 262-702 | 5994 | Edna Lane Arnold
Fee
D 262-702 | 5994 | Robert K. Benson, et ux
Fee
D 318-318 |
| 5951 | George Bernard M. Names, et ux
Fee
D 262-702 | 5985 | John Julius, et ux
Fee
D 292-26 | 5990 | William J. Wallz
Fee
D 441-215 | 5994 | Clifford H. Dilts, et ux
Fee
D 27-57 | 5995 | Clarence E. Farrell, et ux
Fee
D 288-542 | 5995 | Paul F. Christensen
Fee
D 333-340 | 5995 | Blanche M. Wilhite
Fee
D 318-60 |
| 5952 | Ira Barkilar
Fee
D 262-702 | 5986 | John Julius, et ux
Fee
D 292-26 | 5991 | William J. Wallz
Fee
D 441-215 | 5995 | Effie McKay
Fee
D 10-30-57 | 5996 | Carl G. Lundin, et ux
Fee
D 248-757 | 5996 | Frank M. Johnson, et ux
Fee
D 212-369 | 5996 | John Martinson
Fee
D 318-59 |
| 5953 | Gordon V. Wagner, et ux
Fee
D 262-702 | 5987 | John Julius, et ux
Fee
D 292-26 | 5992 | William J. Wallz
Fee
D 441-215 | 5996 | James H. Abbott, et ux
Fee
D 287-392 | 5997 | Loren E. Thompson
Fee
D 318-58 | 5997 | Espy Gray
Fee
D 59-898 | 5997 | August R. Schanze, et ux
Fee
D 290-531 |
| 5954 | Merle Rusmick, et ux
Fee
D 262-702 | 5988 | John Julius, et ux
Fee
D 292-26 | 5993 | William J. Wallz
Fee
D 441-215 | 5997 | Mithida M. Brown
Fee
D 5653-10 | 5998 | Winnie Sherlock
Fee
D 288-101 | 5998 | Arthur J. De Lany, et ux
Fee
D 202-232 | 5998 | Blanche May Wilhite, et ux
Fee
D 318-60 |
| 5955 | Benson and Jolly Sash & Door
Fee
D 262-702 | 5989 | John Julius, et ux
Fee
D 292-26 | 5994 | William J. Wallz
Fee
D 441-215 | 5998 | Don E. Jones, et ux
Fee
D 10-2-57 | 5999 | Florence Isabelle Hammer, et ux
Fee
D 202-232 | 5999 | Arthur J. De Lany, et ux
Fee
D 202-232 | 5999 | Stephen E. Ryan, et ux
Fee
D 278-304 |
| 5956 | James A. Milani, et ux
Fee
D 262-702 | 5990 | John Julius, et ux
Fee
D 292-26 | 5995 | William J. Wallz
Fee
D 441-215 | 5999 | Blanch Agnes Caroline
Fee
D 10-7-57 | 5999 | Harvey T. Floyd, et ux
Fee
D 253-543 | 5999 | Arthur J. De Lany, et ux
Fee
D 202-232 | 5999 | Joseph Leo Flanagan, et ux
Fee
D 2806-791 |
| 5957 | Johanna Anderson, et ux
Fee
D 262-702 | 5991 | John Julius, et ux
Fee
D 292-26 | 5996 | William J. Wallz
Fee
D 441-215 | 5999 | Helen J. Smith, et ux
Fee
D 26-57 | 5999 | Harvey T. Floyd, et ux
Fee
D 253-543 | 5999 | Carl Ratzberger, et ux
Fee
D 202-232 | 5999 | Domenic J. Ricca, et ux
Fee
D 262-702 |
| 5958 | Fred E. Steinits, et ux
Fee
D 262-702 | 5992 | John Julius, et ux
Fee
D 292-26 | 5997 | William J. Wallz
Fee
D 441-215 | 5999 | Helen J. Smith, et ux
Fee
D 26-57 | 5999 | Harvey T. Floyd, et ux
Fee
D 253-543 | 5999 | Carl Ratzberger, et ux
Fee
D 202-232 | 5999 | Mirra Torres Steere, et ux
Fee
D 262-702 |
| 5959 | American Marble & Granite Co., Inc.
Fee
D 262-702 | 5993 | John Julius, et ux
Fee
D 292-26 | 5998 | William J. Wallz
Fee
D 441-215 | 5999 | Alfred Bridges, et ux
Fee
D 10-6-57 | 5999 | Peter A. Larsen, et ux
Fee
D 218-57 | 5999 | Elmer H. Marrihew, et ux
Fee
D 277-152 | 5999 | Michael McLaughlin, et ux
Fee
D 262-702 |
| 5960 | Gold Crown Dairy, et ux
Fee
D 262-702 | 5994 | John Julius, et ux
Fee
D 292-26 | 5999 | William J. Wallz
Fee
D 441-215 | 5999 | Rosa L. McCord
Fee
D 1-21-57 | 5999 | Wendell B. Hiezel, et ux
Fee
D 26-57 | 5999 | Elmer H. Marrihew, et ux
Fee
D 277-152 | 5999 | Hanson A. Williams, Sr., et ux
Fee
D 308-603 |
| 5961 | Whee Investments, Inc.
Fee
D 262-702 | 5995 | John Julius, et ux
Fee
D 292-26 | 5999 | William J. Wallz
Fee
D 441-215 | 5999 | Walter M. Thoren, et ux
Fee
D 26-57 | 5999 | Karl L. Charnell, et ux
Fee
D 26-57 | 5999 | Elmer H. Marrihew, et ux
Fee
D 277-152 | 5999 | Lloyd M. Suter, et ux
Fee
D 262-702 |
| 5962 | Inglenood City Lines
Fee
D 262-702 | 5996 | John Julius, et ux
Fee
D 292-26 | 5999 | William J. Wallz
Fee
D 441-215 | 5999 | Renevieve Wakzent Schauer
Fee
D 10-7-57 | 5999 | Herbert F. Moore, et ux
Fee
D 26-57 | 5999 | Elmer H. Marrihew, et ux
Fee
D 277-152 | 5999 | May M. Zimmerman, et ux
Fee
D 262-702 |
| 5963 | Robert B. Garden, et ux
Fee
D 262-702 | 5997 | John Julius, et ux
Fee
D 292-26 | 5999 | William J. Wallz
Fee
D 441-215 | 5999 | Herbert F. Moore, et ux
Fee
D 26-57 | 5999 | Herbert F. Moore, et ux
Fee
D 26-57 | 5999 | Elmer H. Marrihew, et ux
Fee
D 277-152 | 5999 | Charles D. Meyers, et ux
Fee
D 262-702 |
| 5964 | Robert B. Garden, et ux
Fee
D 262-702 | 5998 | John Julius, et ux
Fee
D 292-26 | 5999 | William J. Wallz
Fee
D 441-215 | 5999 | Herbert F. Moore, et ux
Fee
D 26-57 | 5999 | Herbert F. Moore, et ux
Fee
D 26-57 | 5999 | Elmer H. Marrihew, et ux
Fee
D 277-152 | 5999 | Charles D. Meyers, et ux
Fee
D 262-702 |
| 5965 | Robert B. Garden, et ux
Fee
D 262-702 | 5999 | John Julius, et ux
Fee
D 292-26 | 5999 | William J. Wallz
Fee
D 441-215 | 5999 | Herbert F. Moore, et ux
Fee
D 26-57 | 5999 | Herbert F. Moore, et ux
Fee
D 26-57 | 5999 | Elmer H. Marrihew, et ux
Fee
D 277-152 | 5999 | Charles D. Meyers, et ux
Fee
D 262-702 |

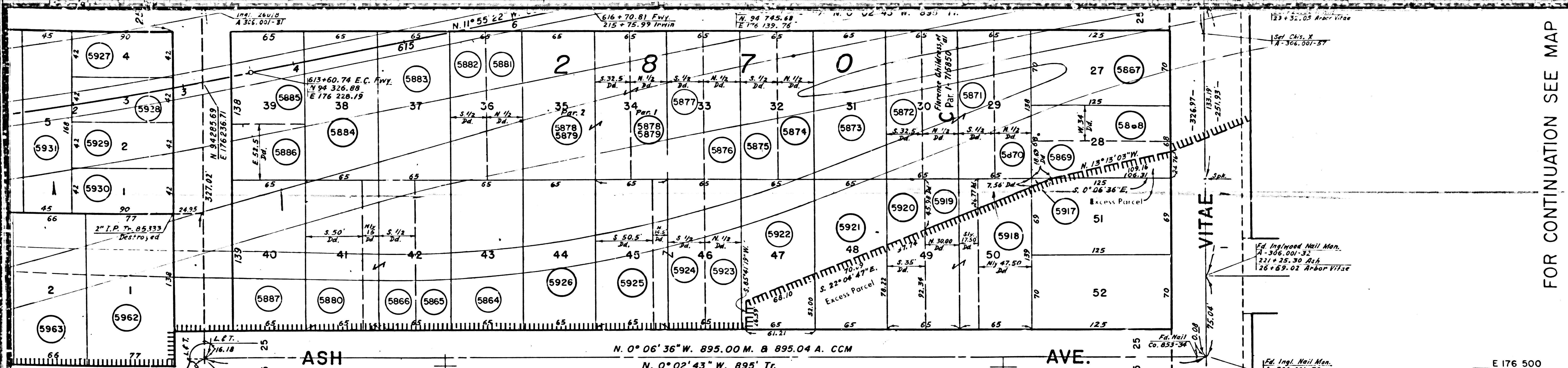

FOR CONTINUATION SEE MAP

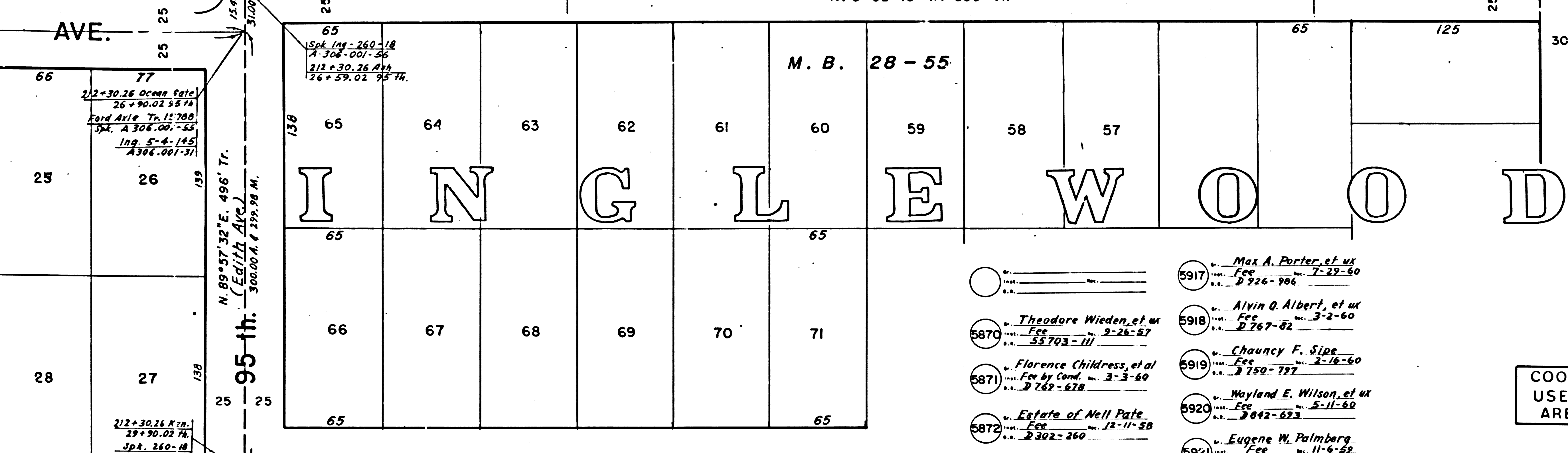

COORDINATES SHOWN ARE FOR INTERNAL USE OF THE DIVISION OF HIGHWAYS AND ARE TO BE USED FOR REFERENCE ONLY

STATE OF CALIFORNIA
HIGHWAY TRANSPORTATION AGENCY
DEPARTMENT OF PUBLIC WORKS
DIVISION OF HIGHWAYS

ROAD VII - LA - 405
RIGHT OF WAY MAP
104 th. ST. (PM 21.99)
TO
ARBOR VITAE (PM 22.75)

E 177 000



F.M. 20282 B3 OF 3

- 5823 August R. Schrage, et ux
- 5824 August R. Schrage, et ux
- 5825 August R. Schrage, et ux
- 5826 Joseph Lea Flanagan, et ux
- 5827 Miria Torres Steere, et ux
- 5828 Miria Torres Steere, et ux
- 5829 Miria Torres Steere, et ux
- 5830 John George Westenberg, et ux
- 5831 Billie Dee Mosley
- 5832 John George Westenberg, et ux
- 5833 Donald K. Sharnbeau, et ux
- 5834 John E. Flanagan, et ux
- 5835 Lloyd A. Nutt, et ux
- 5836 Miria Torres Steere, et ux
- 5837 Miria Torres Steere, et ux
- 5838 Miria Torres Steere, et ux
- 5839 Miria Torres Steere, et ux
- 5840 John E. Flanagan, et ux
- 5841 Lloyd A. Nutt, et ux
- 5842 Henry M. Gramlinger, et ux
- 5843 William C. Jenks, et ux
- 5844 Kenneth H. Eckert, et ux
- 5845 John E. Flanagan, et ux
- 5846 John E. Flanagan, et ux
- 5847 John E. Flanagan, et ux
- 5848 John E. Flanagan, et ux
- 5849 John E. Flanagan, et ux
- 5850 John E. Flanagan, et ux
- 5851 John E. Flanagan, et ux
- 5852 John E. Flanagan, et ux
- 5853 John E. Flanagan, et ux
- 5854 John E. Flanagan, et ux
- 5855 John E. Flanagan, et ux
- 5856 John E. Flanagan, et ux
- 5857 John E. Flanagan, et ux
- 5858 John E. Flanagan, et ux
- 5859 John E. Flanagan, et ux
- 5860 John E. Flanagan, et ux
- 5861 John E. Flanagan, et ux
- 5862 John E. Flanagan, et ux
- 5863 John E. Flanagan, et ux
- 5864 John E. Flanagan, et ux
- 5865 John E. Flanagan, et ux
- 5866 John E. Flanagan, et ux
- 5867 John E. Flanagan, et ux
- 5868 John E. Flanagan, et ux
- 5869 John E. Flanagan, et ux
- 5870 John E. Flanagan, et ux
- 5871 John E. Flanagan, et ux
- 5872 John E. Flanagan, et ux
- 5873 John E. Flanagan, et ux
- 5874 John E. Flanagan, et ux
- 5875 John E. Flanagan, et ux
- 5876 John E. Flanagan, et ux
- 5877 John E. Flanagan, et ux
- 5878 John E. Flanagan, et ux
- 5879 John E. Flanagan, et ux
- 5880 John E. Flanagan, et ux
- 5881 John E. Flanagan, et ux
- 5882 John E. Flanagan, et ux
- 5883 John E. Flanagan, et ux
- 5884 John E. Flanagan, et ux
- 5885 John E. Flanagan, et ux
- 5886 John E. Flanagan, et ux
- 5887 John E. Flanagan, et ux
- 5888 John E. Flanagan, et ux
- 5889 John E. Flanagan, et ux
- 5890 John E. Flanagan, et ux
- 5891 John E. Flanagan, et ux
- 5892 John E. Flanagan, et ux
- 5893 John E. Flanagan, et ux
- 5894 John E. Flanagan, et ux
- 5895 John E. Flanagan, et ux
- 5896 John E. Flanagan, et ux
- 5897 John E. Flanagan, et ux
- 5898 John E. Flanagan, et ux
- 5899 John E. Flanagan, et ux
- 5900 John E. Flanagan, et ux

Basis of Bearing for this Map
"N. 0° 06' 35" W. of Anza Ave." 99 th. St. to Arbor Vitae St.

REPRODUCIBLE COPY FILED WITH "L.A. CO. SURVEYOR" 7-1964

F-1925

MONUMENTATION TAKEN FROM "A" NOTES & CCM 285.92 REV. 4-61, CCM 285.93 REV. 6-61

FILED MAP NO. 50595